【刊夕日六十】皇紀二千五百九十八年 昭和十三年六月二十七日（月曜） 京城日報（市内版） 昭和九年八月十日第三種郵便物認可 第一萬一千二號

夕刊 京城日報

寄贈 13.6.29 帝國圖書館

會寧陸軍病院戰傷病兵御慰問の東久邇宮妃聰子内親王殿下

東久邇宮妃殿下京城驛に御到着

東久邇宮妃殿下
咸興御發、京城に御到着
平壤に向はせらる

【咸興にて大野特派員發】東久邇宮妃聰子内親王殿下には北鮮最後の一夜を咸興の御旅館たる咸月旅館に過させられ廿六日午前六時五十五分咸興發御召列車にて官民奉送裡に御機嫌麗はしく平壤に向はせられた

京城驛御發

仰ぐも畏し、御差遣の宮様…東久邇宮妃聰子内親王殿下には國境軍官衙、陸軍病院の御視察、御慰問を御恙なく終へさせられ、二十六日午後三時十五分松本別當、西御用取扱、神式、河井兩宮内屬、白上、奥井兩侍女、中野拓務事務官御随伴、御機嫌麗はしく京城驛御着、同驛貴賓室にて御休憩中朝鮮軍情を御聽取遊ばされて御のち、平壤陸軍病院、並に平壤道廳御成りのため同三時廿五分『のぞみ』で京城中等始め官民多數の御奉送裡に平壤へ向はせられた

伊太利強硬態度

【パリ二十五日同盟】人民戰線軍がフランコ軍の無防備都市に對する空爆の報復手段としてイタリー商船の爆撃を考慮してゐるとの報道を、イタリー側は重大視し二十五日午後駐佛イタリー代理大使グルナス氏はフランス外務省にボンネ外相を訪問、本國政府の訓令により「スペイン人民戰線軍がイタリー船舶に對し海賊的行爲に出づる場合は、イタリーも亦同樣手段に訴へざるを得ない」と強硬態度を表明した、之に對してボンネ外相は フランス政府としてはこの際スペイン人民戰線軍に無謀な擧に出づることないやう極力説得に努めつゝあるから、イタリー側も暫く冷靜を持されたい旨回答した

谷公使東上

【大阪電話】歸任の途にある谷駐支公使は廿六日午前東上した

今夕・最終日の『花柳』
感激を盛る新番組
本社主催

歌舞と舞踊を誇る日本舞踊の最高峰をゆく『花柳壽美舞踊公演』もこゝに第三夜を迎へ、全く番組を更新して今廿六日午後六時から府民館大ホールに溢るゝ人氣の嵐を浴びて絢爛の夕べに名殘を告げることになつた『見果てぬ青春』の主人公『壽美』——全日本の舞踊界に新興の分野を樹立して君臨する半島待望の『壽美』と長唄界の至寶杵屋彌十郎師の名コンビが釀し出す傳統藝術の醍醐境は豪壯華麗な舞臺一面に繰り展げられ、珠玉の如き番組の一つ〳〵に至妙の藝を遺憾なく發揮して三夜公演の掉尾を飾ることになつてゐるが

絶讃の嵐はなほ「壽美」に向つて浴びせられ、早くも再び半島の熱望を集めてゐる、輝く白衣の戰傷病兵慰問を皮切りに愛國半島に贈つた慰舞こそは銃後の陣營に香り高き藝風を盛つたものと云へやう半島全體擧げての今宵、歌舞の最後を一度あがれば舞番目を飾るプログラムの數々！壽美女史振付の「愛國行進曲」は美しい門下の人達によつて開幕に相應しいお花畑の様な舞臺を顯現◇彌十郎師得意の新形式による小品長唄『花に宿りて』と壽美女史振付の小品舞踊には京城第一高女教諭大橋勇之助氏の愛嬢大橋愛子さんがピアノ伴奏に出演、三絃との渾然たる融合に新しい方向を示してゐる◇彌十郎師の長唄獨吟『土蜘蛛』◇長唄新曲「紀文大盡」等目まぐるしいまでに番組は次から次へと觀衆の心を

陶醉境に引入れて行く◇舞上の醍醐の大舞台、壽美女史の本領を發揮する「花の日本號」（うつ匠）は京城ファンを喜ばせて［illegible］興ファンを歡びの陶醉境に浸らせるため本券の常盤津連中が特に出演するほか自慢の、ノド自慢で出演するほか今年八才の高橋さち子さんが天下の花柳壽美の相手役として小唄に出演、京城舞踊界のために可憐な藝風を閃めかせることになつてゐる、また鳴物には半島が誇る田中傳兵衛氏中の方々が華やかな囃子を買つて出てゐるので、この「うつぼ」の長唄五十分こそはまさに今宵の白眉として刮目してよからう さて最後の「國民」歌謠には、本社懸賞當選歌に壽美女史が苦心の振付を施したもので花柳門下總出動の下に勇壯の中に典雅の味を見せて公演のフィナーレを飾るに充分な觀の—

大舞台を觀賞するにはずである、第一夜、第二夜に引續き滿都注視の今宵も午後五時開場、午後六時開演となつてゐるから殺到するファンによつて滿員にならぬうち早目にお出かけになることをお奨めする、待たれる公演最終の夕べはこゝ數時間に迫つてゐる、行け府民館の舞踊公演へ！

明日朝刊休み

米海軍造船所擴充の經費

【ワシントン二十五日同盟】アメリカ政府は新海軍擴張法の成立に伴ひ海軍造船所の擴充並に沿岸防衛施設の強化に邁進してゐるが、公共事業局は海軍造船所及び沿岸防備擴充費一億二千七百八十八萬三千弗の支出を決定し二十五日發表した、主なる支出左の通り

サンチエゴ飛行根據地百十萬弗
同驅逐艦根據地百七萬五千弗
同海兵團根據地八十六萬弗
同食糧貯藏所六十萬弗

貯蓄報國皇國の守り
貯蓄報國強調週間 第六日

斷末魔の漢口に洪水
西方一帶は大湖水化

【上海二十六日同盟】斷末魔の喘ぎを續ける漢口に今度は更に洪水の脅威が襲ひ來つた、即ち二十六日漢口來電によれば陝西省の山奥から東南方に流れ漢口市郊外で長江に合する漢水が、この長雨に大増水を來し漢口西方一帶はさながら大湖水と化してゐるといはれてゐる、目下湖北省政府は多數の人夫を督勵して堤防の構築に懸命の努力を續けてゐるが、若し水勢がこの二、三日中に衰へなければ漢口市は水浸しとなる虞れが充分あるといはれる

支那軍漢口防備に懸命

【南京二十五日同盟】黄河の決潰を決潰せしめた支那軍はこの機に乘じ漢口の防備に全力を注ぎつゝある、即ち蔣介石は武漢三鎭の護りは蘄春、黄陂の別れとなし、大別山、揚子江その他湖水沼澤など天嶮の防禦陣地を利用し、支那軍は『日本軍の弱點を發見した際始めて攻撃に轉ずるだらう』と豪語、部下を督勵し黄河の洪水を最大限に利用しつゝ第一線部隊を漢口附近の要點に續々集結、防禦陣地の強化をはかつてゐると言はれる

粤漢線爆撃

【ニューヨーク廿五日同盟】二十五日ニューヨークに達した廣東AP電報によれば、二十四日遂く粤漢線南段の線路を襲つた日本空軍の投下爆彈は折柄同線路にあつたガソリンその他の軍需品を満載した貨物列車に見事命中し、之を木端微塵に粉碎したと言はれる、その他停車場、トンネルなど多數破壞され支那軍の受けた損害は相當甚大の模様である

伊經濟使節團別班
南總督と懇談

防共の盟邦伊太利經濟使節團々長エツトレー、コンテイ氏一行を迎へた京城は二十五日續いて同使節團の別動班を迎へた、一行はモンテカテーニ會社技術部長で科學者のキオツシ氏、伊太利商業銀行總裁局長で國際商業會議所伊國委員ヴエレスデーノフリデエリオ博士、及同夫人、令孃の四名、二十五日入城初日に松澤外務部長夫人光子さんの案内で朝鮮神宮に參拜、次いで總督府を訪問、朝鮮映畫及びパウルツチ侯入城の映畫を見物、同夜は七時から明月館に催された松澤外務部長の歡迎晩餐會に臨み珍らしい朝鮮料理の味覺を賞し、同夜朝鮮ホテルに入城第一夜を明し二十六日は早朝から商工奬勵館、美術館などを見物して正午倭城臺總督官邸に南總督夫妻を訪問、午餐を共にしながら種々懇談して、席上一行は在城中の歡迎を謝し、同日午後四時十五分『あかつき』で一路東上した（寫眞は朝鮮ホテルで）

京都其他への鮮米配給移入
舞鶴港に陸揚

【京都電話】京都市を始め京都府下各都部、福井、滋賀、兵庫各縣下へ配給移入の朝鮮米年額數十萬石は從來鐵道運送であつたが、七月上旬からは京都府中舞鶴、飯野汽船會社の起點舞鶴港起點朝鮮航路の新定期航路に積載し舞鶴港に陸揚移入することに決定し二十六日朝鮮精米株式會社專務小笠原儀雄氏が來鶴、飯野汽船會社代表者川北舞鶴町長等と打合せ中

日曜日氣配

▲期米物價抑制の強氣手仕舞に引緩む表地の買物なく底堅し
▲株式當限の玉拔れの折柄株制益々強化園除關係株に嫌氣賣物多く總株氣配弱含み
大新七五九〇 東新一三六〇〇 鐘紡二三四〇〇 滿業七三、三〇

今度はブリュッヘル元帥も危いとある。スターリンは恐怖病に惱されてゐるのではないか
×
然りとすれば此の病氣から退治てかゝらねば百年河清を待つの類
×
東京で開かるゝ愛國朝鮮大展覽會準備着々進捗
×
朝鮮の眞の姿、眞の心を内地大衆に認識せしむる絶好の企て
×
官民を擧げて協力支援を切望して止まず

天地玄黄

十年戰爭が續く位の覺悟で行かうと陸相の談
×
十年でも二十年でも國志貫徹までは斷じて邁進あるのみ
×

世界之家庭藥

特効
肌あれ
毒虫
外傷
かぶれ
鼻かぜ
頭痛
神經痛
痔疾
お化粧下
髭そり後
陽やけ

價
二十五錢
四十五錢
九十錢
一圓八十錢

太陽がじりじりとお肌をやく
眞夏もすぐ眼の前です
陽やけしてからのメンソレータムより
陽やけの先廻りにメンソレータムの御愛用が肝要です

眞夏にお備へ下さい！

メンソレータム

日本メンソレータム本舗
發賣所 八幡町

9―3―B

全鮮第十五回男子庭球選手權大會

劈頭白熱戰を展開し 最高峰を行く剛球譜

けふ京城運動場の壯觀

全島テニス愛好家の待ちに待つた本社主催第十五回全鮮庭球選手權大會はカラリと晴れた廿六日午前九時から京城運動場コートで擧行された、必勝を愛用のラケットに秘めて堂々出場した全鮮二十六組五十二名の選手は地方豫選大會に獲得した本社優勝旗を先頭に嚴かな入場式を擧行、終つて國旗掲揚に次いで松田本社政治部長の發聲で選手一同炎天下に起立して皇國臣民の誓詞を唱和した、それより前年度選手權保持者福仁選手より優勝旗の返還があり、本大會長田口本社々長より感謝的挨拶があつた、これに對して選手を代表して黄海道代表小山選手が元氣の好い態度で選手宣誓を行ひ、石川委員よりゲームに對する注意があり、田口本大會長の鮮かな始球式によつて晴れの大會の幕は切つて落された

試合は豫想の如く第一回戰から火の出る樣なラリーが展開し、スタンドから拍手は續け樣に捲き起る中央軍も地方軍も炎天を物ともせず、優勝旗を繞つて覇權へのストロークに全力を傾け、全日本庭球界の最高峰をゆく試合に相應しい大試合はA、B兩コートに展開し中央軍のホープ東、拓根、柳組は黄海艦隊の日野、笹田、小山組のため接戰の後破れ、笹田組先づ地方軍のために勝名乘りを上げ、老巧なコンビに物を云はせ、優勝へ驀進肉迫して行く、Aコートのシード・プレヤー西鮮代表金、李組は四本位の貫禄を示して慶北代表藤原組の健闘を輕くしりぞけ、期待された東鮮代表兒島、天晟組は日頃の調子が出ずテニスの名門慶北代表崔、林組に勝をゆずる等々ハムけ酷暑を征伏して夏空に熱球は十字に飛んで行く、第一回戰の成績は

第一回戰

忠南推薦（崔張 龍在 甲伯） 4—2 4—2 4—1 2—4 4—2 4—1 中央推薦（李全 基泳 用俊）

東鮮代表（天兒 辰島） 3—5 4—2 3—5 4—1 4—1 4—2 4—2 慶北代表（林崔 在榮 洪泰）

黄海推薦（小笹 山田） 4—1 2—4 2—4 4—1 2—4 0—4 2—4 中央推薦（柳朴 太正 龍烈）

慶南代表（野杉 永 副煥） 5—7 4—2 1—4 3—5 5—3 4—1 4—0 0—4 4—2 1—4 1—4 5—6 北鮮代表（吳南 若晋 信裘）

中央推薦（朴顏 龍 善戶） 3—5 4—1 3—5 2—4 2—4 1—4 西鮮推薦（李徐 昌周 龍善）

黄海代表（本岩 田佐） 3—5 4—2 1—4 3—5 1—4

湖南代表（朴李 成永 根載） 1—4 1—4 4—2 1—4 1—4 4—1 2—4 0—4 3—5 國境代表（宋文 大在 和明）

全南推薦（趙金 重性 俶奎） 全南代表（李金 鉀泰 淳植）

慶北推薦（藤原 錦 玉） 1—4 2—4 1—4 4—2 7—9 1—4 中央推薦（矢吉 仁 田澄）

湖南代表（朴李 雲 雨） 4—2 1—4 0—4 2—4 1—4 1—4 中央推薦（播磨 永 仁生）

第二回戰

忠南代表（岡鄭 度 部相） 0—4 0—4 0—4 0—4 0—4 中央代表（孫洪 觀永 星杰）

全南代表（金殿 錫達 詐錫） 1—4 4—1 1—4 0—4 0—4 1—4 黄海代表（木岩 田佐）

東鮮推薦（朴李 田成 孫宙） 2—4 4—2 2—4 3—5 5—3 1—4 2—4 中央推薦（李全 基泳 用俊）

慶南代表（野朴 永 副煥） 4—1 1—4 3—5 0—4 4—1 1—4 2—4 中央推薦（播磨 永 仁生）

5—3 3—5 1—5 0—4 4—2 1—4 4—6 5—7 3—5

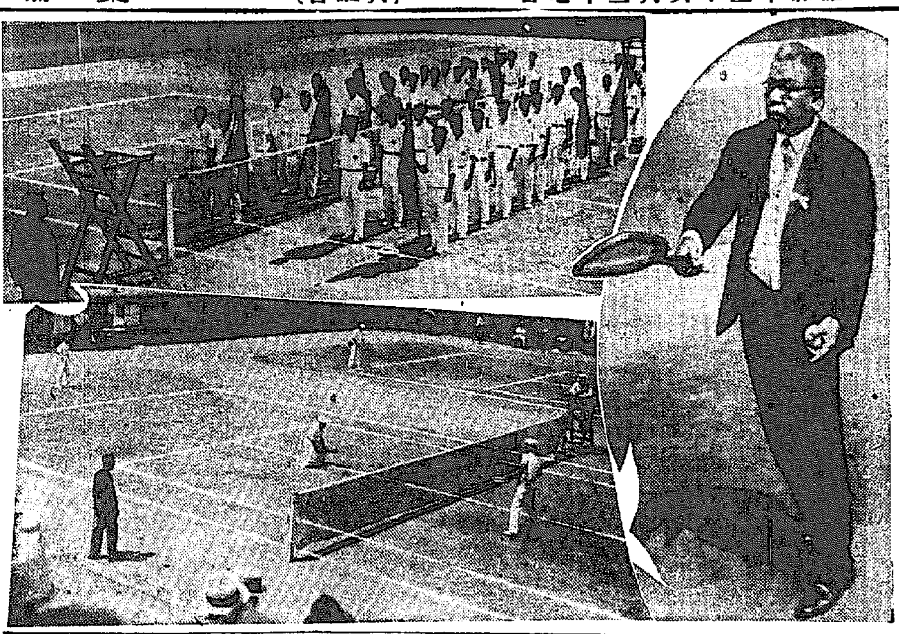

全鮮庭球選手權大會グラフ 上は選手入場式、下は白熱の接戰ぶり、右は大會長田口本社長の始球式

一家五人軍人

二人は第一線で活躍

京城大和町に輝く譽れの家

兄弟二人は北支戰線で赫々の武勲を立て、三男は留守隊にあつて第一線への出動を待ち、また從弟はこの程召集に接し、に母と二人で留守をあづかる末弟も今年の徴兵檢査で見事甲種合格となり一家から五人の軍人を出した名譽の家がある

この名譽の家は京城大和町一ノ四七美濃屋呉服店主田中つねさん（五三）方の四人兄弟と七つの時から兩家で育つた從弟の五人で、長男富士太郎次男好三の兩君は昨年七月皇軍が聖戰の火蓋を切ると同時に歩兵上等兵として勇躍出征三男創吉君は本年四月留守隊に入營したので、從弟貢一君と四男新吉君とは母と叔母を助けつゝ家業の呉服業に從事してゐたところ從弟の貢一君もこの程應召、近く輝く皇軍の一員に加はることになり、末弟の新吉君もこの程甲種合格となり入隊の日を待つてゐる

『最大の名譽』 軍國の母語る

同家を訪へば母つねさんは

五人育てた子が全部國家のお役に立つ事は此の上もない名譽です、家の方は心配せず五人の内一人丈でも人並の立派な働きをしてくれと言聞かせてをります 戰線からは二、三回便がありましたが私の事を心配してゐると見えてこの間も小遣錢を送つて異れました、この上とも立派な手柄をたてて異れるやう祈つて居ります

と、さすが帝國軍人の母らしい氣丈夫さを見せて語つた

彷徨ふ娘さん 廿一日午前十時ごろ精神に異常あるらしい内地人娘が京城鍾路街を徘徊するのを鍾路署員が發見、同署に保護中、同女は「永登浦ビール會社横吉村錢三郎妹、土田雪子（二五）」と述べてゐるので同地に照會中

西鮮代表（李金 鐵泰 淳植） 4—1 4—1 4—1 5—3 4—0 中央推薦（朴顏 龍 善戶）

國境代表（宋文 大在 和明） 2—4 5—3 1—4 4—2 4—1 4—1 2—4 黄海推薦（笹小 山田）

慶北代表（林崔 在榮 洪泰） 4—0 4—0 4—0 4—0 4—0 中央推薦（矢吉 仁 田澄）

慶南推薦（黄古 河 秀） 1—4 4—2 0—4 2—4 4—1 1—4 北鮮推薦（李許 虎明 泰鎬）

明治大學招聘野球戰

七月一日（釜山） 明大對釜鐵
七月二日（京城） 明大對遞信
七月三日（〃） 明大對府廳
七月四日（〃） 明大對鐵道
七月五日（〃） 明大對？
七月六日（仁川） 明大對未定
七月七日（平壤） 明大對平實
七月八日（〃） 明大對平鐵

入場料（ネット裏券一圓 普通券五十錢 學生券三十錢）

主催 京城日報社

京商復讐

對京師二回戰

京城中等野球リーグ最終日京師對京商第二回戰は廿六日午前十時廿分から京商先攻で京城運動場に開始、京商投手山下久し振りに崩れず八—五で京商復讐、閉戰零時廿三分（球審百瀬、壘審龜山谷、馬場）

京師	0	0	3	0	0	0	0	0	2	5
京商	2	0	0	0	5	0	0	0	1	8

京商 上村 井田 江口 水口 山下 龜山 朝妻 増戶 池田

京師 岡村 黒井 鹿田 三好 清水 中村 森 明石 長野

◇一回（商）井上四球二盜、田村の左翼越二壘打に還り江口遊ゴロ横を抜き水口三前に田村も生還 山下三振、龜山左飛（師）村岡遊ゴ、黒井三ゴ失、鹿田四球何れも二盜成らず

◇二回（商）朝妻三飛、増戶右前テキサス抜邁に三進、池田二飛失、井上捕邪飛で増戶併殺（師）三好四球補邁に二進、清水二ゴ

◇三回（商）田村中飛は中堅手目測を誤つて二壘打となり、江口四球、水口三前に田村三封、山下三振、龜山三邪飛（師）明石一邪飛、長野遊ゴ、村岡、黒井、鹿田、四球、三好三遊間を抜いて村岡還り、清水四球で黒井を押出す、中村も三遊間を抜いて還り、森一邪飛

◇四回（商）朝妻左邪飛、増戶中飛、池田投ゴ（師）明石遊飛、長野遊飛、村岡四球、黒井二ゴ失、鹿田一邪飛

◇五回（商）井上三振、田村、江口四球、水口三遊間安打、山下の右中間三壘打に田村、江口、水口還る、龜山三ゴ惡投に山下還り、朝妻三ゴ、増戶中前安打して龜山生還、池田中飛（師）三好三ゴ、清水死球二盜成らず中村遊ゴ

◇六回（商）井上三振、田村遊ゴ江口四球、水口左飛（師）森右翼越二壘打したがオーバー・ランして刺され明石捕邪飛、長野遊越テキサス、村岡三振

◇七回（商）山下右邪飛、龜山三振、朝妻遊ゴ（師）黒井二飛、鹿田四球、三好二壘横を抜き清水一飛に鹿田と併殺

◇八回（商）増戶左前安打、池田の犠打に送られ井上四球（森投手、明石右翼となる）田村遊飛、江口四球水口三ゴ（師）中村四球、森二ゴに中村二封、明石二飛で森と併殺

◇九回（商）山下遊ゴ惡投に二進龜山四球、朝妻投ゴ、増戶四球池田中飛、井上四球で山下還り田村遊ゴ（師）長野左翼二壘打村岡四球、黒井右飛、鹿田右前安打一壘失に長野還り走者二三進三好遊ゴに村岡還り清水一ゴ

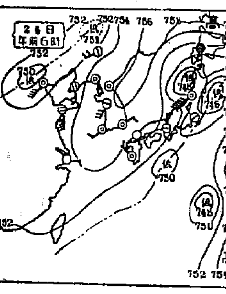

二十六日朝の概況 高氣壓はオホーツク海に滯留して其の一端は日本海北部から朝鮮に張出し低氣壓は北支那、滿洲中部及び本邦の北東部等にあります、天氣は朝鮮は大體晴れたり曇つたりで東海岸は小雨の降つてゐる處もあります。滿洲は晴れと曇が相半し支那は北部と南部が曇中部は晴れてゐます。內地は東北部が雨勝ち西半部は晴れて來ました、朝鮮の氣溫は中部以北の西側が平年並又は一度の高目の外は一般に平年より一度乃至四度の低目となつてゐます。

京城地方【今晩】晴れ【明日】晴れのち薄曇り

仁川地方【今晩】風弱く晴【明日】風弱く晴一時曇

京城溫度（二十五日）最高二十六度三最低十九度八（二十六日）正午二十一度八

天氣豫報（27日）

地方	風	天氣
京畿 忠南 黄海	東乃至南の風	晴れたり曇つたり
全北 全南	〃	〃
慶北 慶南	北東乃至南東の風	〃
平北 平南	南東乃至西の風	〃
咸南 江原 咸北	北東乃至南東の風	一般に晴れたが曇りかゝつた處もある

仁川の潮時（27日）

	午前	午後
滿潮	一〇・四四	一一・二六
干潮	四・五一	五・〇八

支那は世界一の不潔國

皇軍勇士は惱む 南京虫 蠅 虱の猛襲

支那は世界一の不衛生國です。わが國の天然痘や發疹チブス、コレラの様な惡疫は例外なく支那から輸入されたもので、斯様な傳染病を媒介する支那の蠅もまた實に物凄く、我々の想像も及ばぬ狀態です。

日が暮れとこの恐しい蠅の大軍はブンブン飛び廻るし、夜には南京虫はゴソゴソと飛び出して首筋や手足を咬ひ荒すので、眠るのが何より苦しみな兵隊さんにとつてこんな恐しい事はありません。

これ以上に嫌な奴はシラミです。痒いばかりでなく、發疹チブスと野熱……何れも高熱を發する

恐い戰爭病

ですが、これらの病原菌を媒介するのもシラミです。

大切な兵隊さんを惡疫から豫防するため、少しでも安眠休息のできる樣、軍部では既に多量のイマヅ驅除粉を買上げて戰地へ送つてゐられますが、野い害虫には幾らあつても足りません。

砲煙彈雨の中で、日夜勞うした害虫の虱は南京虫に苦しんでゐられる皇軍勇士に心からの同情を捧げると共に、今後の

慰問袋には

何を措いても、兵隊さんになくてはならぬイマヅ驅除粉を一罐づゝ入れて、早く戰地へ送るのが銃後の務めではある。か……

待望久しき映畫 東寶·聖峰提携第一回作品 軍用列車 若劇 愈々廿九日封切

PO-145 上海の街角で 歌界の戀人・東海林太郎 映畫界の戀人・佐野周二 哀艶の唄と嫋々たる獨白に聽くもの～胸は泣々と濡れる 片面（どちらも發） 波止場氣質 上原敏 ポリドール流行歌

神經痛 發作の起つた……時に！ 山川アスピリン錠の一錠は、よく神經痛の堪え難い疼痛を緩解せしめ、症狀を著しく安樂ならしめる。 疼痛を緩解する 山川アスピリン錠

花柳病專門 本町一丁目（和田醫院）

花柳病 皮膚病 泌尿科 植木醫院

理想の強力殺虫液 フマキラー

京日案内

アナ ウンサー嬢を求む

特別案內

事務所を求む 京城府內電車通りに面し二階建若しくは三階の事務所を求む（なるべく旅金町通り、南大門通りを希望）

天眞樓旅館 奧田

記者募集 中外商業新報 日本工業新聞 支局

タイピスト（邦文養成）

犬猫 其他一般家畜疾病の治療

メンソレータム

採用 社員 採用 新築 求間

大當籤記念特賣 幸運は誰に？ ビクターラヂオ・電氣蓄音器 大飛躍

一等 愛國公債（額面金百壹圓也）壹本
二等 愛國公債（額面金五拾貳圓也）參本
三等 時計 拾貳本
四等 ビクター藝術家肖像寫眞（二枚一組）

特賣期間 昭和十三年六月二十五日より同年八月三十一日まで

ビクターラヂオ受信器 R—一〇一型 金七拾五圓 R—一〇三型 金九拾五圓 R—一〇六型 金壹百拾圓 R—一一二型 金壹百參拾圓 ビクター電氣蓄音器 JE—一九型 金壹百四拾圓 JE—二七型 金貳百拾五圓 ビクターラヂオ電氣蓄音器 RE—五五型 金壹百七拾圓 RE—五一型 金壹百九拾五圓 RE—三三型 金參百貳拾圓 RE—四八型 金四百八拾圓

R—106型 ¥110.- R—101型 金七拾五圓 E—19型 ¥140.- RE—55型 ¥170.- RE—48型 ¥480.-

明治座 6月27日～30日 風の中の子供 我は海の子 M·G·M超特作映畫

快男子（69）

大島伯鶴演　今村恒美畫

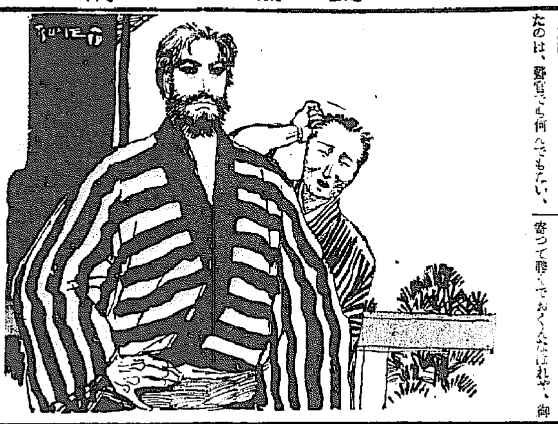

創る垢

仁禮は、酒に醉つたまぎれに、藝妓達に訊かるゝまゝに、うかうかと西南戰爭のことまで話をして、ふと氣が付いて口を噤んだ。

仁『アハヽヽヽ、いま俺どんの話をしたことは、皆んな嘘ぢやよ、俺どんは、もう歸るぞ、左様なら――』

花『アラ、マア宜しうおまんがな』

仁『イヤ歸る……』

栂を紙に包んで元の內懐ろへ入れ、座敷を出て行かうとした時、

『オイ、怪男子待てッ』と呼止めた者がある、さては次の間で幇間が聴いてゐたかと、拳を握つてきつと振返つた。

唐紙をサラリッと開けて出て來たのは、幇間でも何んでもない、松田といふ若紳士。

仁『何だ貴様は……』

松『アハヽヽ、待てなどと飛んだ鈴ヶ森の長兵衛だが、何もそんなに驚くことはありませんよ』

仁『俺どんを呼止めて、何か用があるのか』

松『何もそんなこわい顔をしなくつてもようございます、一杯機嫌で君も面白い話をしてゐたが、僕もそれを面白く聞いてゐて、ちよつと興が乗つたから、それで君を呼止めたんだが、マア少しお話がある、萬事を僕に任せ給へ、決して心配になるやうなことはしないから……時にお仲、およし』

よし『ハイ』

松『花香も君代もこゝへ來い、實はお前達を連れて、これから廣島へ行つて、宮島見物と洒落るつもりでゐたんだが、急に乃公は用事を思ひ出した。これから鹿兒島の方へ材木の仕入で行かなくつちやならない、商賣は商賣でみつちりやらなければ金が儲からない、儲からなければお前達と一緒に遊ぶ譯に往かんのだから、一旦お前達は、いま時間を見たら丁度五時十五分の汽車が京都行だ、是れに乗つて皆んな歸つてくれ、さアこれは汽車賃だ、それから別にこれは藝妓達の手當だ、さア花香、これは別にお前にやるから、小遣ひにするが宜い』

といつて何百圓といふ大金をそこへはうり出した。

花『アラ旦那はん、それでは折角が違ひまつせ、あんた京へ戻つたら、お伊勢はんへお詣りに連れて行くいふて……』

松『さういつたが、商賣の都合で、行けなくなつたのだから仕方がない、サア／＼早く支度をして立つがいゝ』

足許から鳥が立つやうにいはれて、藝妓達も驚いたが、客のいふことですから、急に支度をして、

『それでは旦那はん、歸りに京へ寄つて聴いておくんなはれや、御機嫌よう、大きに……雪子のおツさん、左様なら』

藝妓連中、喇りながら、人力車に乗つて三好野華壇を出て行きました。

松『あゝ嵐の夜のやうだ、さア旦那、何しろその服装ぢやア仕様がない、風呂へお入りなさい』

仁『さうか』

仁禮、風呂へ入りましたが、何年にも風呂といふのに入つたことがないから、身體中垢で固まつてゐるやうな醜態、只洗つたのでは落ちない、鉋で垢を削るといふ有様、大變な垢があつたもので……

風呂番が、

○『旦那様、こゝへお召物を持つてまゐりました』

仁『さうか』宿の浴衣を着て見ると何んともいへぬ心地好さ。

仁『ヤアこれはさつぱりした……オイ番頭、この私の着てゐた着物は貴様にやるから、晴着にしろ』

○『イエ、御免蒙ります、乞食でも持つて行きやアしませぬ』

その内に理髪師が來て待つてゐて、スッカリ髪を刈る、生れ代つたやうな仁禮の姿。

（つゞく）

理髪店は勿論 美粧院でも使つてます 整髪に評判の
暑さに流れず、汗にべとつかず、携帶に便利 洗髪又容易
ベリー製に優る 國產最高級品
丹頂チック
金鶴香水株式會社

全國の在郷軍人分會 青年團 青年學校 愛國・國防婦人會の諸兄姉に急告!!
近衛首相を初め、武勲赫々の四將星並びに、事變に活躍した現役軍人等、各方面の代表的人物が悉く執筆した
支那事變一年史!
後世日本に傳ふべき血潮と誇りに輝く日本民族の一年史です すぐ最寄りの書店でお求め下さい
「占領地區明細地圖」「事變と國內・國際情勢早わかり表」この二大附録付き
「話」臨時大增刊 特價七十錢
何處でも大評判・早速書店へ!!

坂井耳鼻咽喉科醫院
京城本町一丁目入口 醫學博士 坂井 清

キングの洋樂 魅力滿點！ ドイツ・タンゴの粋！
日本テレフンケンレコード TELEFUNKEN
輕音樂傑作選 第一輯 タンゴ篇
一流樂團の名演奏！ 一粒選りの名曲揃ひ
皮肉ばかり／目かくし／小鳩／夕べの鐘／マーベル・タンゴ／小さな燈火
十吋・三枚一組 美麗ホルダー入 四圓九十五錢

貧血 結核 胃腸 豫防治療 强化促進
服用容易 肝油精劑 發明特許
ネオ肝精 錠劑
藥價 定價 二〇〇錠 二・〇〇 一〇〇〇錠 六・〇〇 三〇〇〇錠 一三・〇〇 ＊他に粉末あり
「新榮養讀本」無代進呈
發賣元 株式會社藤澤友吉商店 大阪市東區道修町 東京日本橋區本町 京城府西小門町

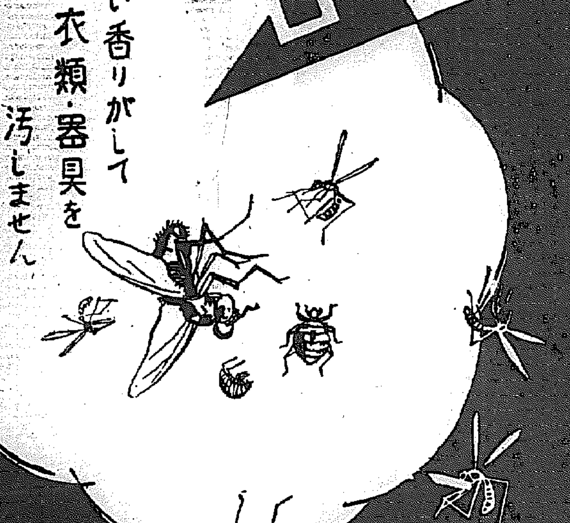

純良な植物性…優雅な香ほり
井筒ポマード
頭髪榮養素ヴイタミンADを豊富に含有する井筒ポマードは毛根を養ひ柔げその氣孔に豊富なる榮養を浸透し健全な皮下組織を培ひ眞の色艶を增す近代人必備の國產最良のポマードです
御近所の小間物化粧品店、藥局、デパートでお買上げ願ひます、

定價 ¥1.20 ¥0.60 ¥0.40
本舗 東京 人形町 井[illegible]

浪花館
六月二十五日 ○大朝・讀賣・京日（ニュース） ○フォクス社特作 私のテムプル シャーレイ・テンプル主演 ○京都特作品 戀愛劍法 大谷日出夫・松浦妙子 ○新興東京特作 應援歌 藤井貢・逢初夢子
大衆席 金三十錢 午前十一時迄の入場者 十錢の割引ヲ致シマス

中央館
廿七日より三十日まで四日間 大海原 國際ニュース 涙の審判 ルーデンドルフ 忍術道中双六

喜樂館
六月廿七日より七月一日迄五日間 朝日・大每・日活・パテー・ニュース 背廣の王者 隊長ブーリバ 宮本武藏

京城劇場
七月八日より同十日迄三日間 國防献金素人浪曲大會 入場料金三十錢 主催 京城浪曲研究會

阿波共同汽船出帆
代理店 仁川府海岸町 野口商會 電話二四・一七三番

ワカゲキ館
六月廿二日より上映 大朝ニュース 天使の花園 大每ニュース オーケストラの少女

黄金座
六月廿三日より六月廿九日まで 京日ニュース 劍客商賣 八社ニュース 喘ふ假面 朝日ニュース 海の謎

松竹キネマ
六月二十七日より三十日迄上映 ニュース 風の中の子供 我は海の子

京龍館
二十七日―二十九日 朝日ニュース キートン世界爆彈成金 南京 兄いもうと

朝日座
六月廿四日より四日間 猫八と八千代會 女流漫才 キヤットマリー キヤットローズ

紅繪曼荼羅 (66)

海音寺潮五郎 作
富永謙太郎 繪

吉凶（六）

「穢織なことをいたしました」

額から頬、頸筋にかけて玉を連ねたやうに吹き出して來る汗を拭き〳〵兵衛に言ふ。

「いかゞいたしたのだ」

「あれでござる。それ、あの掏摸、掏摸めがそこにうろ〳〵してこの御屋敷を窺つてゐたのでござる。必定、この前のことを根に持つてこゝの御姫御に仇をしよう所存であらうと存じた故、引ッ捕へて踏みつぶしてくれべいと追ひかけ申し

したが、穢織ながら取り逃がし申した。足の速さ、尾根を走る韋駄天の脚よりもまだ早うござる。それが、山の中ならば、韋駄天であらうと、猿であらうとやはり取り逃がすやうな不覚はいたさぬのでござるが……」

兵衛はその狡猾な本能から、単純に親密がつてゐるのだが、龍之介は聞いてゐて胸が苦がるやうな気がした。あゝした盗児共の復讐の執拗さ、辛辣さは彼も聞いたことがある。ある掏摸の現行中を同ッ引きに告げた少女は、幾日か後、町で買物をしてゐる時、ふと側に寄つて來た男に頬を撫でられたと思つたら、鋭い刃物で鼻を削ぎ落されてしまつたといふ。また、ある町家の女房は雑沓の中で背中から裾にかけて着物を切り裂かれて、衆人環視の中に恥をさらしたといふ——

やゝ思案して

『まあよい』

龍之介は兵衛を従へて柳嶋の家の門をくゞつた。

『頼まう』

式臺に立つ。

兵衛が案内を乞うたが、返事がない。ひつそりと静まつてゐるのだ。数度か重ねて聲をかけても返事をしないのだ。そのくせ、夕暗のこもつた玄關の奥の襖の向ふには人のけはひがして、細く開けた隙間から誰やらのぞいてゐるのだ。

『そこの人にもの申す。おとりつぎくなされ」

すばやく見つけて兵衛が言ふと、そのまゝ引ッ込んで行つたが、間もなく、小姫が、雪洞を持つて出て來た。おづ〳〵とこちらをうかゞふ。下からさかさまに照らす光線に鋭い陰影を作つてゐるその顔は、急には誰だかわからなかつたが、よく見ると、先日、柳嶋の供をして歩いてゐた小姫だつた。

「おゝ、この前の御女中」

兵衛になつかしげに聲をかける

「まあ——誰方かと思ひました」と小姫も人なつこく言ふ。

「主人同道、過日の御禮にまかり出で申した。お差しつかへなくば、御姫御におとりつぎ下されい」

小姫は奥に引ッ込んで行つたが、すぐ出て來て上へと招じた。

柳嶋は、今しがた風呂の所から歸つて來たところだと言つて、湯上りのまゝの服装でゐたが、ひどく顔色が悪かつた。龍之介の言葉のあとについて、兵衛が柄な口調で先日の禮を言ふのに頷きながらも、それ〳〵と落ちつきがないのである。目に見えて不安げだ。よく見ると、絶え間もなくからだをふるはせ、極く微かな物音がしても、呼吸もとまるかと顔色を變へるのである。

ラヂオ

廿七日（月）

第一放送

朝の部

午前六・〇〇（東）ラヂオ體操
六・二五　ニュース
六・三〇（東）支那語講座
七・〇〇（東）時報・今日の天氣見込
七・〇一（京）朝の修養　夏季衛生（一）　關　義道
七・二〇（東）朝の音樂（レコード）
九・二〇（城）氣象通報
一〇・〇〇（東）家庭メモ　料理獻立（昆布牛蒡・京城・釜山）
同（カリチーム・アカルビ・平壌）
同（ライスプリン・清津）
日用品相場
一〇・二〇（城）家庭講座　船醉（船暈病）に就て　醫學博士　本田　建義
一一・〇〇（大）小學生の時間「尋一」朝顔と劇〃シタキリスヾメ〃　七つ星の會

晝の部

正午（東）時報
（東）和洋合奏　東洋音樂團　指揮　平山　猛雄
一、扇拍の舞　二、城の懐古　三、夜曲「友情の追憶」　四、若葉の囁き
午後〇・三〇　ニュース・鮮魚卸値段
一・一〇（東）東京大阪朝日新聞社主催　第九回全日本健康優良兒童表彰會實況＝日比谷公會堂より中繼＝
二・〇〇（大）小學生の時間「尋四」〃大阪めぐり〃　BKコドモ會
二・四〇（東）ラヂオ體操
三・〇〇（城）婦人の時間　夏の女　貝沼　梅子
三・二〇（東）教師の時間　國史教育講座（四）國史教育の新使命　文學博士　中村　孝也
四・〇〇　ニュース（氣象通報・釜山・清津）職業紹介

夜の部

午後六・〇〇（大）通俗劇　戰線便り「陸から、海から」　心座
六・二〇（東）コドモの新聞
六・二五（城）趣味講演　朝鮮の島（三）延坪島と林慶業將軍　京城師範學校教諭　上田　常一
六・二五（東）講演（三）血液型より見たる日本民族　醫學博士　古畑　種基
六・五五（東）カレント・トピックス
七・〇〇　ニュース・天氣見込
七・三〇（城）ラヂオ常識（十）梅雨季に於けるラヂオ受信機の取扱方に就て（三）　津村　一二
午後七・四〇（東）講演　事變下の貿易　法學博士　渡邊　銕藏
八・〇〇（東）講談　關ケ原の役と湯淺吾助　田邊　南鶴
八・三〇（東）長唄（第三回）＝六月の巻＝月別名曲選〃眞湖浴衣〃　唄　松永　和風　同　松永和五郎　同　松永和太郎　三味線　杵屋五三郎　同　杵屋　五叟　同　芳村孝次郎
八・五〇（東）連續ラヂオドラマ＝八軒長屋＝（上）
配役
人力車夫熊さん　古川　緑波
その女房お菊　三益　愛子
自稱詩人石川星影先生　伊東　章
お虎婆さん　原　秀子
二軒目の女瀬田　柏　正子
三軒目の女松坂あさ子　北村季佐江
鐵山王を夢見る男西川要五郎　堀井　英一
地所取引業と稱する男石山金作　石田　守衛
無職の老人彦兵衛　林　寛
占師幸運堂　渡邊　篤
文雅堂書店の主人　吉岡　勇
とぎや　林　寛
巡査　本田　一平
出演　東寶古川緑波一座
解說　和田　信賢
音樂指揮　古關　裕而
伴奏　東京放送管絃樂團
演出　AK文藝部演出班
九・三〇（東）時報・ニュース・ニュース解說・氣象通報・明日の暦・翌日の番組・地方へのニュース・經濟美談

第二放送

正午（東）和洋合奏
午後一・一五　家庭の時間（一）　李　義一
六・三〇　讀む童話　丁　友海
七・〇〇　週間情報　李　晶奨
八・〇〇　大衆講座
八・三〇　社會見學＝觀測所より中繼＝
九・一〇　唱劇調　金　煉守
一〇・一〇　初歩國語講座（二五）　宋　今璇

あすのきゝもの　廿八日（火）

正午（東）時報につゞき（東）管絃樂　名古屋交響樂團
午後六・〇〇（弘）お話と錄音〃海猫〃　小松　正弱
八・〇〇（東）浪花節〃山鹿護送〃　桃中軒雲右衛門
八・三〇（東）常磐津〃蜘蛛絲梓弦〃　淨瑠璃常磐津三東勢太夫外
八・五五（東）連續ラヂオドラマ〃八軒長屋〃（中）　古川緑波外

法人登記公告

新龍山金融組合△組合長伊藤錦一△昭和拾参年四月貳拾日重任ス
右昭和拾参年五月拾九日登記
京城地方法院

趣味講演　朝鮮の島　延坪島と林慶業將軍

【下後六時二十五分】　上田　常一

黄海道海州の龍媒浦岬から船に乗つて南へ四〇里出ますと、大延坪島即ち世人の所謂延坪島に到着致します。周圍僅かに一〇粁位の小島ではありますが、この近海は石首魚が夥しく獲れるので昔から朝鮮三大漁場の一として殊に有名であります島の船溜場のすぐ前の丘の上には林慶業將軍を祀つた赤い將軍廟があります

林將軍は延坪島に於ける石首魚漁業の開祖として漁夫の信仰極めて篤いのであつて、毎年この漁場に參詣して祭を致します、そして出漁大漁の際には必ず林將軍旗を高く揚げるのであります

延坪島はかうした漁夫の信仰の場所であると共に彼等の歡樂場所であつて、毎年四月の終頃から五月初にかけて陸地から料理屋、風呂屋、理髪屋、雑貨屋、寫眞屋等が出張してバラックが軒を並べて島の銀座が出來上る、船から下りて酒杯を手にして商くと謡ふ時は漁夫の最も樂しい時なのであります

私はこの島を見て來てゐるので色々とお話しようと思ひます

連續ラヂオドラマ【上】八軒長屋（村上浪六原作　菊田一夫脚色）（うらぶれし人々）

古川　緑波　劇　【後八・五〇】

八軒長屋に住んでゐるのは自稱詩人の石川星影先生と車夫の熊さん夫婦と他人の運勢は占ふけれど自分自身の明日の運さへ判らぬその名さへふさはしからぬ幸運堂と、可愛い〳〵娘のために老の身に鞭打つて食を求める彦兵衛老人とそして九州の空をながめては十五萬圓の鑛山をどうにかして……と日ばしつてゐる男と五萬坪の地所を周旋してといひながらその日の食にも困る千三ッ屋の石山とそれに素性もわからぬ若い女二人とお虎婆さんと……

熊さんの家へ或る日轉がりこんだ大枚五圓のお金のために隣の缺食詩人は一週間ぶりで食にありついたけれど同じ並びの彦兵衛老人は惡心を起した。娘にもあんなにしてたつぷりと御馳走を食べさせてやりたかつたのだ……

今日も千三ッ屋の石山と鑛山師の西川さんとが互ひの仕事のことについて語つてゐる「私の地所が本所の奥に八萬坪ありましてね」「いえ私もね、丁度今から十三年前でしたが夜が明けさへすれば毎日懐中へ二三萬宛金が流れこみましてね……」「併しどうも借金が十五萬も出來ましてね」併し二人が話してゐるくらがりには、マッチを……ローソクを買ふ金とてもないのだ

道で逢つた幸運堂がいつた「熊さん今日一日稼がなかつたかつてそんなに怒るなよ、おれだつて昨日こそは何かいゝことがあるだらうと頼みにならぬことを頼みにして歩いてるんぢやないか」

彦兵衛さんが死んだ、泥棒したのが判つて警官に追はれてお濠へ落ちて死んだのだ＝かくして第一夜は終る

婦人の時間【後三時】夏の女

貝沼　梅子

四季を通じ一番女としての美しさを思ひつき表現出來るのは夏ではないでせうか？

この夏を背景として街に見受ける様々な御婦人の姿を拾ひ上げ、おつむ、お顔、それから全體のお姿について見たまゝ感じたまゝを申上げ、夏の女としてどうすれば一番美しい姿になり得るか、ご參考となる點をお話してみたいと思ひます

家庭講座【前一〇、二〇】船暈病に就て

醫學博士　本田　建義

初夏は旅行の絶好の時季なので學生の修學旅行を初めとし一般の旅行者も多くそして朝鮮は内地と海を隔てゝ居る關係上内地への旅行には否が應でも關釜連絡船によらねばならぬのは云ふまでもないとであります。が此の僅か關釜間の六、七時間の連絡船でも船に弱い人は船醉ひするのをよく見受けるし、又汽車に乗る時間も内地までだと相當に長いので爲に汽車醉する方もよくあるやうであります

そして元々此の汽車醉も船醉も理論上は同じものでありますので、先づこの船醉（船暈病）に就てその原因とか豫防法乃至は治療法と云つたやうな事に就て少々説明を試みようと思ふのであります

淋病は根治せよ

何故淋病は治り難いか

秘密病てある爲に

何故淋病は治り難いかと云ふに秘密病であるため思ひ切つた治療を受けることや、治療上の必要な養生法を嚴守することに困難が生じ易く、最も治り易い急性の治療期を失したり、病毒を慢性化させたり、淋菌を後部に移行させて慢性となるのである

慢性となると頑強に抵抗して普通の治療では却々に治らず、多くの患者は苦痛が少ないので、つい安心と心が弛みが去ることとなるので、淋菌が後部に移行する事にまゝく治り難く、治療が永引くのである

尿道に節が出來る

慢性淋病になると尿道の一ヶ所又は數ヶ所に、手や足に瘤が出來た樣に硬く肥厚し、所謂節が出來て節の樣な狭窄を起すのである

尿道に狹窄が出來ると、排尿後小便の殘る感があつて、二分の後に少量の小便の雫が自然に垂れ出て褌や衣類を汚すのである、尚病勢が進むと小便の線が細くなつたり小便が二つに割れて出たりゆがんだり、扱く力なく細出するやうになり、それからだん〳〵細くなると小便が點滴の樣になるために排尿時に下腹に力を入れるから脱肛するやうになる、膀胱の筋肉には小便が全く出ないことも屢ゝある。こうなると切開手術を要するのである

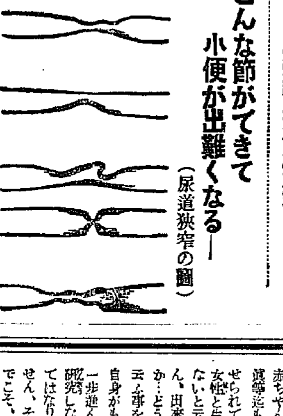

—こんな節ができて小便が出難くなる—（尿道狹窄の圖）

恐るべき淋菌の毒力

男子の不姙症

淋菌のために睾丸を侵されると一生子種を失つて子供が出來なくなる

淋毒性リウマチス

淋菌の全身に及ぼす症狀として恐ろしいのは淋毒性リウマチスで關節所をも犯す

愛兒を盲目に

生れながらにして盲目者の大部分は母體の淋毒の感染から起るものである

又淋病患者の不潔な手より天眞無邪な兒童に感染して、淋病毒を感染せしめ眼病によつて失明せしめることも多いのである

最愛の妻に感染した場合

尿道淋（俗淋）を起さしめ更に子宮疾患の九十%までが淋毒性であるが、子宮内膜炎の九十%までは淋菌に依るもので、その結果不姙の原因を作るのみでなく、生涯病弱として終らしめることが少くない。子宮内膜炎、ラッパ管炎、卵巣炎や傍の靱帯の腫瘍の危險性ある子宮外姙娠の大部分は淋毒に依るものである

又淋毒性關節炎の爲に生れもつかぬ不具者となるのは婦人に殊に多いのである

その他、淋菌が血液中に侵入するときは敗血症、心臟炎を起し遂には死の轉歸をとるものもある

殊に結核性の生殖器炎、例へば結核性副睾丸炎、腎臟結核等の多くが淋病より誘導せらるゝは臨牀家の等しく認める處である

恐るべきは淋病の害毒である淋病患者は一日も早く根本的治療を施されよ

淋病患者は如何なる薬劑を最良とすべきか

厚生大臣を會長とし、醫藥學界の最高權威者十大名を委員とし、慎重審議の上、その認定に依り、日本藥局方に收載し且厚生省衛生試驗所にて嚴重封緘せる藥品が我醫療界の指針となつてゐるのである

故に我が有田ドラッグの淋病藥は政府指定、醫學界の最高權威者審定の日本藥局方收載、厚生省衛生試驗所封緘の治淋劑六種を主藥として配劑せる許可濟の治淋劑である

本劑の特長である服藥して何等の副作用なきが

薬の有効無効は小便を見れば判かる

淋病患者は種々の藥劑に迷はされてはならぬ。一番注意すべきは小便である。素人で淋病を知るには小便をコップに採つて見ると、糸屑樣のものやゴミの樣なものがある。それが淋糸である。どんな藥を服んだり注射をしても、コップで小便を採つて見て、淋糸が直に消えない藥では駄目である

故に小便を見て淋糸の取れる藥を服用せねばならぬ

藥が有効なれば淋糸も減じ痛みも去り、膿も止り、全快の目的を達するのである

淋病新藥（流行藥）出に注意

淋病の蔓延につれ、某博士新案の某又は○○研究所新發見の藥など稱して販賣される新藥、新劑等が雨後の筍の如く現れいつの間にか影をひそめて了ふものが多い。そんなものは信頼出來ない

新藥にしても有効顯著なものならば、厚生大臣は藥品衛生上、醫藥界の最高權威者に諮問して日本藥局方に收載せしめ、又內務省衛生試驗所にて、嚴重封緘することになるのである

政府指定、日本藥局方に收載の藥こそ、最優秀藥である

淋病患者は種々の廣告に迷はず有田ドラッグ專賣所を訪はれよ

りん病　ばい毒

有田壽松館製劑

政府指定の日本藥局方治淋劑六種を主劑とし價格を低廉にして一般に普及し……

良いから効くから売れる

京城 一郵便本局前 二龍山漢江通 平壌本町 釜山本町 群山 光州本町 大邱 馬山 晋州 全州 元山本町 咸興 清津

淋病藥　劑八円　特四円
梅毒藥　劑八円　特六円

有田ドラッグ

耳が聞へる

コマク破れの耳も心配無用

醫藥で見はなされアキラめて居た聞へぬ耳が●使用即座に普通四五倍の聴力を回復し　而も他人の目につかず●勞働するも差し支へなく全く生れ變つた如き喜びを得る世界的其の發明の

完全人エコマク

獨逸式のフヴイブロ聽器が完成せられ●全國的に耳で有名な辻藥品會社へ行くと實驗も出來●又病状をくわしく書いて手紙を出すと●最も適應した最新補聴器の説明書を送り一々專門的の相談が出來る

大阪此花區福島西通電車前福ビル　辻藥品醫療器　合名會社

傷

きず一切　瘭疽　よう　ちよう　できもの　水虫　介癬　やけど　痔一般

上記各症にゆひくすりは化膿品類似のきず藥と全然内容を異にし痛みかゆみを止め止血消炎及び化膿を防ぎ分泌物を吸收し速に肉丘を形成新生の肉芽を保護し著しく治癒を促進せしめます。

二十錢　三十錢　五十錢　一圓　圓（全國各藥店有）

本舗　大阪東區瓦町　中井一馬藥房

大阪瓦町　ゆひくすり

白赤毛染　黒若

專賣特許　若園博士責任鑑製

黒若の特長
◎絶對カブレぬ
◎そめ上り自然色
◎白毛の根元染めに便利
◎決して腎臟炎を起さぬ
◎血壓高き人にも絶對安全

定價　大一圓　小五十五錢

本舗　尼崎市西長洲　甲陽藥化學研究所

こうすれば子供はできる

姙娠の知識と體驗ある療法

既にすでに子寶研究で有名な、生駒の淺井園のある事を御存じでせう。同園には内地は勿論遠く海外の方々より御歎へ下さつた療法で貴い姙娠體驗となる事が出來今は五ケ月目の身重となりました。もう惠れないものと諦めてゐたのに結婚後五年目に又は十年目に初産せしとの感謝の禮狀や、惠れました坊やの顔を見てやつて下さいと可愛い赤ちやんの紀念寫眞等迄も澤山によせられて居る有樣です。女性と生れ結婚して子供が出來ないと云ふ道理は御座いませんが、出來ない原因は何ゆゑか…どうすればよいのか…と云ふ事を人まかせにせず自分自身がもう一歩進んで研究しなくてはなりません、それでこそ、その不姙の原因に對し正しいお手當も又日常の注意も充分に出來、一般の成功者の如く惠れの子寶を惠れる事になるのです、永年子供のできぬを不思議に思つてゐる方も一日も早く、體が弱く又惡き人も一流産早產一人出來後惠れぬ方々も少しも御遠慮は入りませんから樣子を打明けて手紙かハガキで御相談下さい、是非共知つて置かねばならぬ姙娠に關しての知識尊い體驗ある自宅療法に日常生活の注意等スッカリ無料で御返事申します、お國の爲にも一家の幸福の爲にも一日も早く子寶者となつて下さい

産めよ……
育てよ……
健やかに……

奈良縣生駒町竹田十番地　淺井園

よい薫りの

永く保つ！

原料香水

オリヂナル香水

その色は美しくとも薫りのない花は愛されません

美しい姿に床しい薫りがあつてこそ始めて完全な美の所有者です、

原料香水オリヂナルは世界の名香三十八種の藝術的調合でその香素中には芳香の優秀なる事世界一と云はれる南歐産バラ、スミレ、ユリ等の高貴香料を含有する原料共儘の香水です

單一香薬を嗜好せられ又は香水調合に趣味ある方に

趣味の薫り
オリヂナル　ローズ
オリヂナル　リリー
オリヂナル　バイオレット

各々個性のあるよい薫りですがオリヂナル香水と調合してあなたの趣味に合つた薫りを創る事も近代人の常識です

本舗　東京市日本橋區水天宮前　株式會社　安藤井筒堂

朝鮮郵船出帆 △印八船客御案内

◎西鮮航路
○青島直航　月三回
釜山丸　仁川發毎月五日、十五日、二十五日　青島發毎月九日、十九日、二十九日
○大連行
錦江丸　仁川七日　大連二十日
○上海行
平安丸　仁川七月十三日鎮南浦十五日大連十七日
○大連直航
會寧丸　仁川六日鎮南浦九日
仁川三日鎮南浦五日釜山七月三日
旅客誘導運賃（往復付）仁川—大連間七圓、仁川—青島間拾武圓、仁川—上海間拾八圓特等八圓等ノ
信賴、航路案內申進呈
○東京行
興西丸　名古屋—清水—横濱寄港
咸鏡丸　鎮南浦二十三日　仁川二十五日
定州丸　鎮南浦七月八日鎮南浦十日仁川十二日
○大阪行
○北部線（仁川ヨリ阪神直航）
安州丸　鎮南浦四日　仁川六日
清津丸　新義州七月三日鎮南浦五日仁川七日
○南部線　博多　神戸寄港
春川丸　仁川　日　群山　日　木浦五日
仁川　日群山七月一日木浦二日
○鹿兒島行　釜山—博多—長崎—三角寄港
錦江丸　仁川七月七日群山八日木浦九日
○博多直航船　長崎—三角寄港
錦江丸　大連四日　仁川七日

◎北鮮航路
○東京行　釜山—門司—名古屋—清水—横濱寄港
漢城丸　雄基七月一日清津二日元山四五日
○急行船（元山ヨリ名古屋直航）清水—横濱寄港
金泉丸　雄基三日　清津三日　元山五日
○大阪行　釜山—（博多）—門司—神戸寄港
京畿丸　城津四日　元山二日　浦項五日
咸江丸　城津七月一日元山四日浦項六日
榮江丸　城津七月十日元山十二日浦項十五日
新京丸　雄基七月一日清津七月一日元山四日
盛京丸　雄基七月六日清津七日元山十日
○新潟行
金剛山丸　雄基十八日　清津十九日　元山二十二日
○敦賀行
慶安丸　雄基七月一日清津二日城津七月三日元山四日
慶安丸　城津二十日　元山二十二日
○浦鹽行
盛京丸　元山二日　清津三日　雄基三日
日本郵船定期出帆
○歐洲行
松江丸　釜山發七月廿八日　大連、セブ、マカッサル、新嘉坡、スエズ、ポートサイド、ハーブル、倫敦、ロッテルダム、漢堡
歐洲行　箱崎丸　横濱七月三日　神戸七月七日　門司七月九日
桑港行　秩父丸　横濱六月　神戸六月
沙市行　平安丸　横濱六月　神戸六月
濠洲行　北野丸　横濱七月　神戸七月　長崎七月
日本郵船乗船御申込は弊社に御願致します

京城府南大門通り五ノ一
朝鮮郵船株式會社
代表電話本局（2）四一九五番
釜山支店　大橋通　代表電話（長）四〇一三番
元山支店　海岸通　代表電話（長）一三四番
北鮮出張員　清津府北星町　電話（長）三五一番
仁川出張所　港町　電話（長）三五一番
京城代理店　朝鮮運送支店　電話本局（2）五一一番
鎮南浦代理店　朝鮮商工會社
仁川代理店　群山海運會社
木浦代理店　朝鮮運送支店
釜山代理店　大池回漕店
元山代理店　朝鮮運送支店
城津代理店　朝鮮運送支店
清津代理店　國際運輸支店
雄基代理店

九州郵船出帆廣店
釜山出帆
○博多行　毎日午前十一時
○對馬壹岐長崎行　毎月十二回午後二時　一日四日六日九日十一日十四日十六日十九日廿一日廿四日廿六日
○下關行　毎月六回午前六時　四日九日十四日十九日廿四日廿九日出帆
詳細は左記へ御照會被下度候
九州郵船株式會社出張所　釜山府第一棧橋　電話二四二一番